L'Echo des Tureaux

Bulletin municipal d'information
Numéro 38 – Mai 2018

MAIRIE DE
Montaigu-le-Blin
Château Médiéval des XIII- XV- siècles

MONTAIGU LE BLIN

CONSEIL NATIONAL Village Fleuri DES VILLES ET VILLAGES FLEURIS

COMMUNE LABELLISÉE PROTECTION DU CIEL ET DE L'ENVIRONNEMENT NOCTURNES Village Etoile

Entr'Allier Besbre et Loire

Directrice de Publication
Christine Martin

Rédaction
Jean-Louis Périchon

Edito

La lecture de ce numéro vous permettra de prendre connaissance des finances de notre commune.
Les résultats satisfaisants d'une gestion financière rigoureuse ont dégagé une épargne qui, adossée aux subventions obtenues, a permis de concrétiser les importants travaux de rénovation et de mise aux normes de nos bâtiments communaux de l'espace Mairie, sans alourdir la fiscalité.
Après un démarrage tardif de ces chantiers, les entreprises ont mis « les bouchées doubles » ; nous arriverons à tenir les délais. La ligne d'arrivée est en vue…

Je vous souhaite de passer un très bel été et j'aurai plaisir à vous accueillir, par une belle soirée estivale, dans notre Nouvel Espace Municipal.

Le Maire, Christine Martin-Tison

Budget communal

Comme chaque année à la même époque, l'Echo des Tureaux présente la synthèse des comptes de la commune(*), suite au vote du conseil municipal. Ces comptes ont été approuvés à l'unanimité lors de la **séance du 14 mars 2018**.

Le budget 2018 (par grands chapitres)

Section de Fonctionnement

Dépenses		Recettes	
. Charges à caractère général	91 571	. Excédent de fonctionnement	20 687
. Charges de personnel	155 113	. Produits des services	25 184
. Charges financières (intérêts)	15 610	. Impôts et taxes	129 434
. Divers et imprévus	44 876	. Dotations et subventions	70 372
. Virement à la section invest.	25 507	. Autres produits et divers	87 000
Total dépenses fonctionnement *(rappel du réalisé 2017)*	332 677 *(307 830)*	Total recettes fonctionnement *(rappel du réalisé 2017)*	332 677 *(338 702)*

Comme les années précédentes, le budget de fonctionnement 2018 s'inscrit dans une logique de maîtrise des dépenses afin de compenser les baisses de dotation, même si ces dernières marquent un peu le pas cette année.

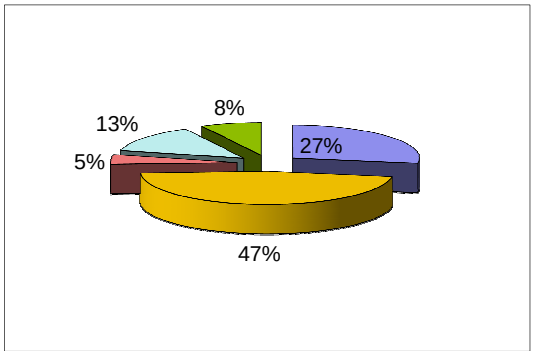

Dépenses de fonctionnement

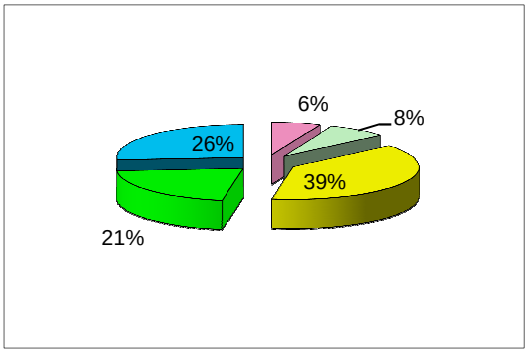

Recettes de fonctionnement

Section d'investissement

Dépenses		Recettes	
. Remboursement du capital des emprunts	26 907	. Virement de la section de fonctionnement	25 507
. Bâtiments communaux	584 048	. Subventions et aides diverses	382 218
. Voirie	8 050	. Emprunt	140 000
. Matériel communal	64 200	. FCTVA	77 900
. Divers	8 455	. Divers et report	66035
Total dépenses investissement *(rappel du réalisé 2017)*	**691 660** *(69 129)*	Total recettes investissement *(rappel du réalisé 2017)*	**691 660** *(63 774)*

Le budget investissement 2018 est, bien entendu, impacté par les travaux de réaménagement de l'ensemble immobilier salle des fêtes – mairie - annexes.
Pm : Les travaux de la salle des fêtes bénéficient d'un **subventionnement voisin de 80 %**.

(*) Rappel
*- **Le compte administratif** (CAd) permet de constater la concrétisation des recettes et des dépenses prévues au budget de l'**année écoulée** (ici 2017).*
*- **Le budget** (BP) représente l'ensemble des recettes et des dépenses votées par le conseil municipal pour une année. Le qualificatif de « primitif » traduit le fait que le budget voté peut être éventuellement modifié ultérieurement par la procédure dite de « décisions modificatives » qui permet de prendre en compte les éventuelles modifications de projets ou transferts entre chapitres). Le budget, **outil de prévision** (recettes et dépenses) **et d'autorisation** (le maire est ainsi autorisé à engager les dépenses votées par le conseil municipal), est l'acte fondamental de la gestion communale.*

Taxes locales

Suivant sa logique des années précédentes, et face à la baisse des dotations, le conseil municipal a préféré maintenir une **très légère augmentation** annuelle des taux plutôt que de geler ceux-ci et risquer alors une augmentation forte au bout de quelques années.
L'augmentation retenue est la suivante :
- Taxe d'Habitation (TH) : **+ 0,5 %** (soit un taux de 13,74 au lieu de 13,67)
- Taxe Foncière sur les propriétés Bâties (TFB) : **+ 0 %** (maintien du taux de 13,70)
- Taxe Foncière sur les propriétés Non Bâties (TFNB) : **+ 0,5 %** (taux de 33,46 au lieu de 33,29).

Chantiers

Salle des Fêtes

Nombre de passants, Montacutains ou non, témoignent d'une curiosité bien légitime à l'égard des travaux en cours, se demandant si ces derniers seront achevés avant l'été ou essayant d'imaginer le rendu final de la « nouvelle » salle des fêtes.
Les entreprises travaillent ardemment au respect de l'objectif qui est, rappelons-le, de mettre la salle à disposition de ses utilisateurs, **fin juin** (courant juillet pour la partie entrée-toilettes)
Quant à l'aménagement et la décoration intérieures, ils seront à l'image de ce que montre d'ores et déjà l'extérieur. Laissons encore pour l'instant l'imagination de chacun gamberger et …

… rendez-vous dans quelques temps pour l'inauguration.

Rq : Conformément à l'avis de l'Architecte des Bâtiments de France, le mur de façade ne restera pas en pierres apparentes à la fin du chantier, mais sera recrépi.

WC publics

Il reste encore quelques détails extérieurs, mais les WC publics sont opérationnels et désormais à la disposition des Montacutains ou des touristes de passage, **valides ou handicapés**.

Ancien garage des pompiers

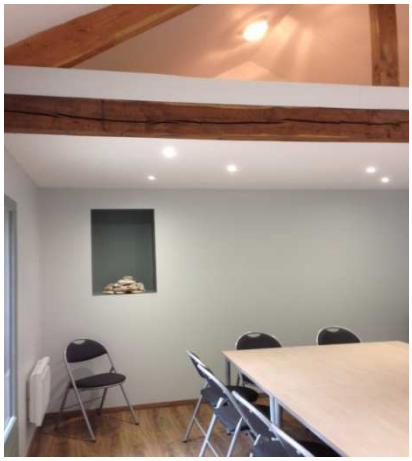

C'est fait : grâce à la transformation de l'ancien garage des pompiers la mairie dispose maintenant d'une **belle et confortable** petite salle pour des réunions, des expositions, ... Une salle **qu'il faudra** sans doute, comme d'autres lieux comparables, **doter d'un nom**.

Musée « new look »

Rénover et revoir l'organisation de la grande salle du Musée Rural, pour assurer un **meilleur accueil des visiteurs** et en même temps célébrer les **quarante ans** d'un lieu maintenant emblématique de la commune, tel était l'objectif visé.

On peut dire, sans risque de se tromper, que cet objectif est d'ores et déjà parfaitement atteint.

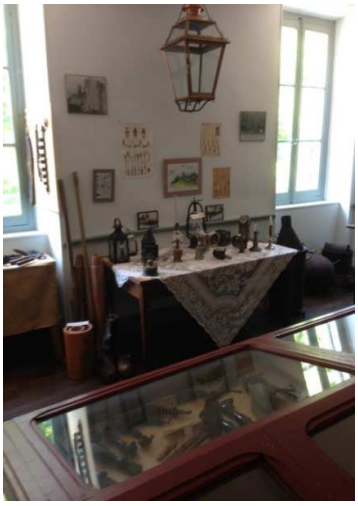

Eglise : Le renouveau !

Le résultat est **beau, sobre et accueillant**. En phase finale des travaux, pour les dernières touches décoratives ou d'aménagement intérieur, l'église a même vu s'associer à sa rénovation et à sa décoration, divers Montacutains : membres du conseil municipal, voisins de l'édifice, sensibles au Patrimoine, ...en cohérence avec ce lieu à vocation de rassemblement fraternel !

***NB** : Il convient de rappeler que l'église de Montaigu-le-Blin fait exception puisqu'elle fait partie des trois seules églises du département (les deux autres étant celles de Montcombroux-les-mines) à être restées propriété du Diocèse après la loi de 1905 relative à la séparation des Eglises et de l'Etat. Les travaux qui viennent d'être réalisés ont été, par conséquent, entièrement **financés par le Diocèse de Moulins**.*

Après l'effort, ...

... le réconfort

Chantier d'insertion

Poursuivant l'action engagée depuis plusieurs années dans le domaine par l'ex-communauté de communes Val de Besbre – Sologne Bourbonnaise, la nouvelle Intercommunalité (Entr'Allier Besbre et Loire) gère en 2018, malgré la baisse des aides institutionnelles correspondantes, un chantier d'insertion.
Ce dispositif, qui s'adresse exclusivement à des personnes à la recherche d'un emploi, vise à **favoriser** leur retour vers une **activité professionnelle** durable.

Ses objectifs sont ainsi de :
- rapprocher les bénéficiaires du monde de l'entreprise ;
- augmenter leur employabilité ;
- valoriser le travail réalisé ;
- acquérir des compétences techniques ;
- retrouver la confiance en soi et l'estime de soi.

Le chantier d'insertion Entr'Allier Besbre et Loire, sous la conduite de Didier L'Hote, s'est notamment vu attribué, au titre de cette année, un programme d'intervention qui concerne la plupart des communes de l'intercommunalité.
Opérant récemment **à Montaigu-le-Blin**, et guidé par Monique Moutet, il a effectué diverses opérations **de taille et de réaménagement paysagers** : espace vert derrière le groupe scolaire, haie faisant face à la salle des fêtes, pieds d'arbres de la place....

Vie associative

Club des Anciens et Retraités

Le club a tenu son Assemblée Générale, en salle des associations, le 20 février dernier.
En ouvrant la séance qui réunissait une cinquantaine de personnes, la présidente Georgette Charret a remercié de leur présence Christine Martin, maire de la commune, Marie-Claire Marc, coprésidente de la fédération départemental des Aînés Ruraux et Liliane Véron, présidente du club voisin et ami de Rongères.
G. Charret a ensuite demandé que soit observée une minute de silence en hommage aux anciens adhérents disparus (notamment Michèle Pelosse décédée au cours de l'année écoulée). Puis elle a salué l'arrivée de trois nouveaux adhérents et lu l'émouvante lettre de démission du trésorier Marcel Bassot (présent à l'assemblée et qui confirme son intention de demeurer un adhérent fidèle et assidu).

Le rapport d'activités de l'année écoulée, présenté par Bernadette Rimoux a mis en exergue un calendrier très chargé de manifestations et de moments conviviaux (pour n'en citer que quelques

uns : concours de belote du club ayant réuni 84 doublettes, journée de la Forme avec 150 participants et bien sûr pique-nique géant et ses 450 convives).

Le rapport financier présenté par Simone Gadet, jusqu'alors trésorière-adjointe, a ensuite été approuvé à l'unanimité par l'assemblée.

Dans la foulée, l'assemblée générale a validé, également à l'unanimité, les nominations de **Simone Gadet** et **Nicole Laborde**, désormais respectivement Trésorière et Trésorière-Adjointe (pas de changement au niveau des autres membres du bureau).

Comme les années précédentes, la présidente a tenu, dans sa conclusion, à remercier chaleureusement l'ensemble des personnes « *qui s'investissent en faveur du bon déroulement des diverses manifestations et sans qui rien ne serait possible* ».

Musée Rural Montacutain

L'association a tenu son Assemblée Générale le 9 mars.
Le rapport d'activités 2017 présenté par le président Bruno Choisy a souligné les temps forts de visites du musée : le pique-nique géant des aînés (68 visiteurs), la journée des métiers et de l'artisanat (68 visiteurs) et les journées du patrimoine (53 visiteurs).
La rénovation de la grande salle par l'entreprise J. Ganivet, décidée par le bureau en décembre dernier, est maintenant achevée. L'opération a entièrement été financée par le compte-épargne de l'association.
Au moment où nous écrivons ces lignes, un **réaménagement** complet de la salle a été effectué dans une souci de meilleur **accueil du public**.

Le rapport financier présenté par le trésorier Christian Déligeard a fait apparaître une situation parfaitement saine permettant d'envisager l'avenir avec sérénité.

L'exposition temporaire consacrée à **la mode en 1900** est reconduite pour la saison 2018, tout en préparant progressivement la mise en place d'une future exposition qui pourrait être orientée sur les objets de la vie quotidienne durant la première moitié du XXème siècle.
A noter aussi qu'en **2018**, le musée devrait fêter ses **40 ans** et qu'à cet égard, une manifestation (jumelée avec l'inauguration du « nouveau musée ») est planifiée.

Froggy Gym

La **randonnée du 8 mai** a connu un franc succès favorisée sans doute par une météo favorable qui a attiré de **nombreux marcheurs**.
En fin de journée, le tirage au sort a désigné comme heureuse gagnante de la tombola Madame Bouchet de Saint-Loup.
Froggy Gym remercie chaleureusement l'ensemble des participants.

L'association informe par ailleurs que, **le 25 juin de 19h30 à 20h30**, son cours de gym sera ouvert à toutes personnes souhaitant **faire un essai**. La séance aura lieu dans la cour de l'école, compte tenu des travaux en cours au niveau de la salle des fêtes.

N'hésitez pas à venir, dans un esprit de convivialité et de bonne humeur !

Animations

Théâtre des Rameaux

Comme chaque année, sous la préparation et la conduite de leurs enseignantes, les élèves du RPI Boucé-Montaigu ont ravi le public présent (les parents, mais pas que …) en donnant leur traditionnel spectacle des rameaux dans la salle des fêtes de Boucé.

Un **très beau et très riche choix de saynètes**.

Ce fût tout d'abord un tour du monde proposé par les élèves de maternelle (Afrique, Japon, chez les Indiens et enfin à New-york) qui, à chaque fois, ont couronné leurs prestations d'une petite chanson de circonstance.

La classe de maternelle

Puis les enfants de la classe CP-CE1, ont interprété successivement une petite pièce de théâtre mettant en scène un jardinier et un hérisson, une chanson de la comédie musicale Grease (garçons) et une chanson de Christine and the Queens (filles).

La classe CP-CE1

La classe CE2-CM1-CM2 de Montaigu (ci-contre) a, quant à elle, joué plusieurs tableaux sur le thème de la mauvaise note ou, plus précisément : « *comment annoncer une mauvaise note à ses parents ?*»

Enfin, les anciens élèves actuellement au collège ont joué une pièce de théâtre qui a beaucoup amusé le public.

Maisons fleuries

Concours 2017

C'est le 13 avril 2018, en salle des associations (une fois n'est pas coutume et faute de disponibilité de la salle des fêtes ....) qu'a eu lieu la remise des prix du concours 2017 des maisons fleuries, suite au passage du jury le 22 juillet (pm : le jury se composait alors de Alexandra Chaussalet, Liliane Denys et Monique Moutet ; absence excusée de Nathalie Daniel -Boucé- et Marie-Laure Guitton). Trois critères de jugement étaient retenus : harmonie, diversité, propreté et deux catégories : maisons et environnement, espaces réduits. Le palmarès est le suivant :

- En **catégorie maisons et environnement**

1er prix : Marjan et Henry Braspenning
2ème prix : Monique et Henri Chaveroche
3ème prix : Marie-Jo et Joseph Fernandez
4ème prix : Elisabeth et Michel Jeudy
5ème prix : Enora Chaussalet
6ème prix : Michelle et Jean-Claude Meszaros
7ème prix : Bernadette et Joseph Martinant
8ème prix : Nathalie et Christophe Martin,
(ex-aequo) Odile et Jean-Luc Ramseyer
10ème prix : Hélène et Alexandre Perrot
11ème prix : Gisèle et Georges Lamoureux
12ème prix : Martine et Alain Crochet
13ème prix : Thérèse et Jean-Pierre Terrenoire

- En **catégorie espaces réduits** : **1er prix : Martine et Jean-Yves Lebas**, 2ème prix : Joséphine Brenon, 3ème prix : Marie-Claude Dinet

Concours 2018

Liliane Denys, présidente du jury, rappelle :
« L'arrivée du printemps est le repère incontournable pour la mise en place du concours annuel. Aussi, nous vous attendons nombreux pour poursuivre vos belles actions de fleurissement et rendre encore plus joli notre village.».
Comme le veut une tradition désormais bien établie, nous profitons de la parution de ce numéro de l'Echo des Tureaux pour joindre le bulletin de participation correspondant. Celui-ci devra être retourné en mairie **au plus tard pour le 30 juin**.

NB : Le fleurissement individuel constitue, rappelons-le, un atout majeur pour **le classement de la commune** au titre des villes et villages fleuris.

Jeu de piste

Dans le cadre de sa mission de sensibilisation à l'architecture et au patrimoine, le Conseil d'Architecture, d'Urbanisme et de l'Environnement (CAUE) de l'Allier vous invite à jouer à « **Pépit** »(*).

Depuis mai 2018, cette **chasse au trésor familiale**, basée sur le principe du géocaching, conduit les participants à découvrir les nombreux trésors de notre **patrimoine départemental** ! Pour jouer, il suffit seulement de télécharger l'application mobile gratuite et de choisir parmi les **18 balades à énigmes** proposées en Allier et comprenant diverses thématiques : urbanisme, châteaux, patrimoine vernaculaire, eau, ...

Une balade est notamment prévue à **Montaigu le Blin**...

Alors, suivez la page Facebook du CAUE Allier pour tout savoir sur le lancement de ce jeu !

Contact : Cyrielle Balineau, chargée de mission - c.balineau@caue03.fr - 04 70 35 13 61
CAUE de l'Allier, 12 cours Anatole France, 03000 Moulins - www.caue03.com

(*) Projet cofinancé par l'Union Européenne dans le cadre du programme Leader (fonds FEADER)

Chasse aux œufs de Pâques

Ils étaient un peu plus de vingt enfants à partir à la recherche des œufs de Pâques cachés **sur la place de Montaigu**, ce 31 mars. Une recherche assortie de la découverte de diverses **énigmes** et poursuivie par des **ateliers créatifs** et un **goûter**.

Un bien bel après-midi, concocté et mis en œuvre par la toute nouvelle association « **Les Affranchis** » dont le rôle est d'apporter un **soutien** à l'Office du Tourisme communautaire, donc **à l'animation du territoire**, notamment en créant ou assurant des manifestations insolites ! Un moment convivial qui a été apprécié par tous, enfants et parents qui renouvelleront volontiers l'expérience.

L'intercommunalité à l'écoute de ses habitants

Dans le cadre de l'élaboration de son Projet de Territoire (*), la communauté de communes Entr'Allier Besbre et Loire vient d'effectuer une grande **enquête auprès de l'ensemble de ses habitants**. Cette enquête citoyenne visait à savoir comment chacun de nous perçoit la com'com, quels en sont, selon chacun, les atouts et les faiblesses et surtout quels sont les axes d'amélioration à privilégier pour construire le territoire de demain ; un territoire que chacun serait heureux et fier d'habiter.
Le dépouillement de l'enquête est en cours. Rendez-vous dans un prochain numéro pour le résultat.
Des groupes de travail impliquant, pour chaque commune du territoire, la participation de deux personnes (un élu et un administré) ont été constitués ; le programme de travail étant organisé selon six ateliers.

(*) Le Projet de Territoire est un document par lequel une collectivité définit son avenir en matière de développement et de cohésion sociale, d'aménagement et d'urbanisme, de transport et de logement, de politique de l'environnement, de gestion des ressources ....

Informations diverses

Prévention de la maladie de Lyme

Dans notre numéro 32 de juillet 2016, nous alertions sur **la maladie de Lyme** et ses graves conséquences. Cette maladie, faut-il le rappeler, survient consécutivement à une **piqûre de tiques** (heureusement, pas de manière systématique : seulement si la tique est porteuse de la bactérie correspondante).

Aujourd'hui, la maladie devenant de plus en plus fréquente, le Ministère chargé de la Santé et l'Agence Nationale de Santé Publique lancent une campagne de prévention. Dans ce cadre, des dépliants d'information sont à disposition en mairie ou sur le site internet de Santé Publique France (www.santepubliquefrance.fr). Un dépliant, intitulé « Maladie de Lyme », informe sur les risques et incite à adopter des gestes préventifs ; l'autre se rapporte plus particulièrement aux conseils de prudence destinés aux enfants.

Patrick : Le retour

Préalablement à son départ en retraite (le 31 août prochain), **Patrick Chambonnière**, vient de reprendre son service compte tenu de l'avis favorable émis à cet égard par le médecin du travail.

Manifestations de l'été 2018

Cf. feuillet joint

Etat-Civil

Décès

Didier BOUCART (65 ans), à Montaigu-le-Blin, le **24 janvier**

Naissance

Albane, Colette **GANIVET**, le **28 février** à Vichy